朝鮮日報

發行兼編輯人 方應謨
發行所 京城府中區太平通一丁目 朝鮮日報社
代表電話本局二八〇〇

社說

經濟援助의 限界

一

우리는 聯合國에잇어서 政治的으로나 經濟的으로나 聯合國의 絶大한 援助를 바지안으면 안되게 되엿고 特히 經濟에잇서서는 美國의 援助에期待할바가 자못크다고할것이다 그러나 우리는 政治에잇서서와마찬가지로 經濟援助에잇서서도 어떤不動의限界가 잇다는것을 이저서는 안된다 即經濟的援助는 우리의經濟的自立을目標로하는것이아니면 그好意如何에不拘하고 도로혀 우리의百年大計를 誤謬한것으로 될 結果를 가저온다는것이다 오즉 우리는 自主的經濟自立을 目標로하는計劃經濟가 아니면 即 우리의 產業은 可能한限 우리의 손으로 育成發展시키는 計劃에依한 것이아니면 안될것이매 如何한 外國의 援助도 이原則과 이限界를 버서나는것은 그動機의如何를 不拘하고 우리는 그대로 容認할수는업는것이다

二

이제 그一例를 들면 石炭에 對하야 撫順炭을 도입하면 이것의 輸入과 및統制가 全然 外國人會社에 一任되는데 對하여는 첫재 巨大한金額 一個年 朝鮮의 需要量은 約四十萬噸으로 그價格을 噸當五千圓乃至七千圓으로 假定한다면 近三十億圓이 그대로 外國으로 흘러나갈것이오 또統制에잇서서도 國內事情에 어두운그들로서 果然우리가 생각하는바와가치 國內產業振興에 關心하겟느냐하는것이 問題아닐수업다 端的으로말하면 우리는 元山에 年約四十萬噸의 石油를 精製할施設을 가지고잇고 또한아직未完成이지만 鳳山에 年約二十萬噸을 生產할 工場이 잇스니 우리에게 原油를供給하여 이것을活用하면 朝鮮需要의約六分之一의 金額으로써 能히 우리의所要量을 供給할 것이며 또한우리 工業界를 크게 育成하는것도될것이다 그럼으로 우리는 이問題에잇서서 斷然코 石油는 原油를 그대로 提供하여줄것을 主張하는바이다.

三

勿論 이問題를 드러 即時軍政當局을 非難하거나 美國의 誠意를 疑心하는바는 아니지만 一見 지극히 적은듯한 問題가 우리의經濟建設과 至大한關係가잇다는것을 指摘하는바이다 그리하여 問題는 여기에서만 끗치는것이 아니고 今後實際은 經濟的으로 또 여러가지로 援助를 밧지안흐면안될것이며 그째마다 우에서 提示하는限界를 絶對로 넘어서는 안될바로 일즉 一九四一年五月十九日 臨時政府發表建國綱領中 『物資의 供給에 關해서는 …』 …

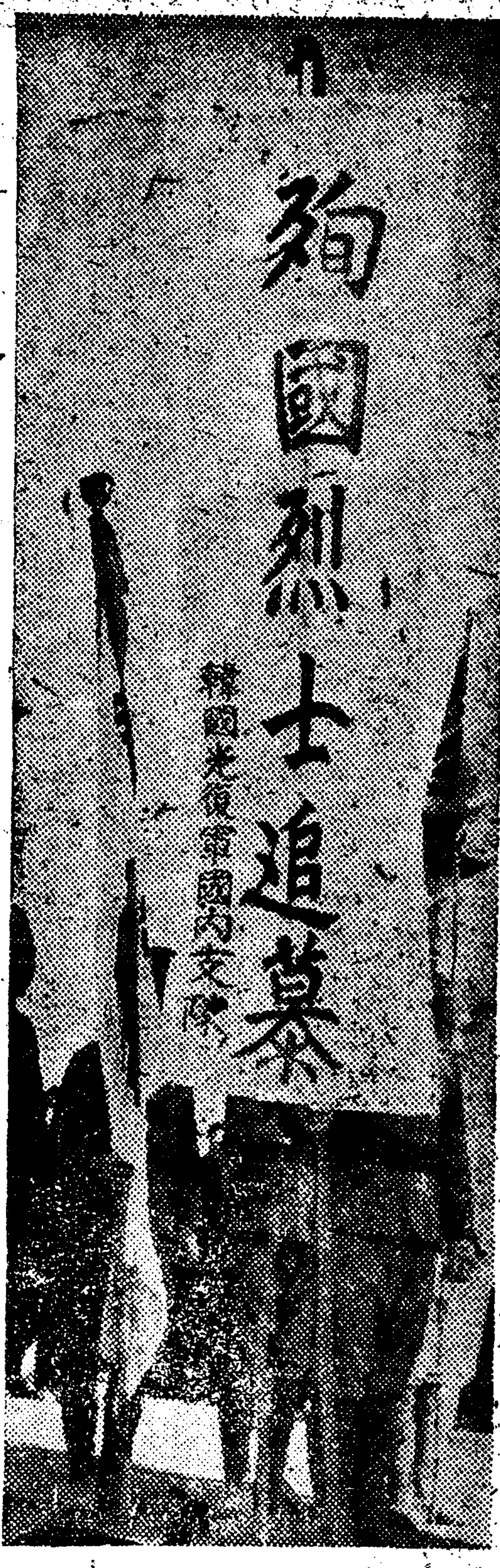

垂成에 獻身을 盟誓

金九主席、殉國先烈에 追念文謹告

殉國先烈追念大會準備委員會 主催의 殉國先烈追念大會는 二十三日午後二時부터 서울運動場에서 臨時政府 金九主席以下閣僚諸位와 朝鮮駐屯美國軍最高司令官 하지中將代理 수위크三三大佐及 各團體代表等 千餘名參席下에 嚴肅히 執行되엿다 이席上에서 金九主席은 殉國先烈追念文을 하지中將은 讚辭를 各各 告하엿는데 그要旨는 다음과갓다

大韓民國二十七年十二月二十三日 臨時政府主席金九는 殉國先烈英靈의 압에 告하나이다 …

桓解

古來의 나려오는 統緖는 언제나 儼然하엿섯나니 우리는 …

熱血

… 面서 이생을 드릴때 …

祖國

… 命이되여 마침내 …

軀命

… 을 버리어 死敵의 …

光復

… 達成의 …

先烈

… 의 몸이라도 …

擧國

… 의 援助보다 오히려 …

同胞

民衆의 압헤 …

殉國

… 가 오히려 …

先烈遺業大成

朝鮮의 將來는 洋々

하지中將讚辭

朝鮮의自由와獨立을 爲하야 鬪爭하시고 그들의生命을바치신殉國先烈追念大會에 參列하게된것을 매우 榮光스럽게생각합니다 비록이자리에 參列하지못하나 나는 祖國을 爲하야 高尙한犧牲을바친偉大한 殉國先烈의 愛國心에 對하야 敬意를表한다는것을 滿場하신 여러분에게 알려드리고싶습니다 나의朝鮮에滯在하는 時日이가면 갈수록 殉國先烈의 偉大하심을 더욱더욱느끼며 이認識은 나로하여금 新朝鮮建設에 더큰 힘을 엇게됩니다 世界民主國家에 朝鮮의 事情을 아르켜 주기에는 國內外烈士가 生命을 바치기까지 鬪爭하엿스며 日本의 壓迫에서 朝鮮을 解放하기에는 지난 八月 太平洋戰域에서 聯合軍이 勝利를 하엿습니다 그外에 남어잇는 事業 即새로운 自由를 充分히 有利하게 事業하도록 新朝鮮을 建設하며 全民族을 團結시키는일은 現在사라잇는朝鮮사람各自가 私利私慾을 超越하야 協同合作함으로 朝鮮內에서 成就시켜야할일입니다 朝鮮人이 分裂하면 偉大한朝鮮은업고 全民族이 結合하면 自由列國間에 將來가 洋々한 朝鮮이잇습니다 殉國烈士에게 가장敬意를 表하는길은 오로지 그들의 遺業과 事業을 繼承하는 明朗한 將來를 實現시키는데 잇습니다

領土要求하면 一戰不辭

土耳其칼베일將軍對蘇態度表明

【倫敦二十三日發國際】 第一次大戰後에 對希臘戰爭에서 陸軍司令官으로活躍한 『카짐·칼베일』將軍은 土耳其議會에 出席하야 對蘇强硬態度를 主張하야 다음과가치 陳述하였다

萬一蘇聯이 어데까지든지 黑海沿岸의 土耳其領(一萬平方哩)의 割讓을 固執한다면 土耳其로서는 一戰을 加할밧게 方途가업다

蘇聯서도六十億弗 借款希望

【華盛頓發朝鮮通信】 英美借款協定이 波瀾되여 成立되자 今番은 蘇聯側에서 또한 美國으로부터 約六十億弗의 借款을 希望하고잇다고한다 莫斯科에서는 아즉 이問題에關하여 何等正式의 發表는업스나 얼마前에 美國經濟使節團이 그곳을訪問하여 스타린議長에게 이問題를 提起하엿슬때 그는非常한 興味를 보엿다 한다

英佛同時撤兵 시리아地區서

【香港二十二日發共立通信】 英佛은 各々레반트로부터 退兵하기로 撤退시킬協定이 正式으로 調印되엿다고 二十一日倫敦과 巴里에서 同時에公表되엿다 同協定은 秩序가 保持되여잇기때문에 『시리아』로부터의 撤退는 英佛軍이 同等의 割合으로써 撤退가 行될것이 豫期되고잇는것이다

獨의戰後初政黨會議

【메르보른二十二日發共立通信】 獨逸에서는 終戰後最初의 獨逸人만으로된 政黨會議가 英軍占領地區에서 擧行되엿다 여기는 英美蘇佛의 各占領地區에서 基督敎民主黨代表四十名이 出席하야 二日동안 會議가 擧行되엿다 또社會民主黨도 不遠間에 이와가튼 會議를 開催할것으로 豫想되고잇다

二十八%식獲得

美英、西部獨逸賠償額서

【巴里二十一日UP發朝鮮通信】 二十一日 聯合國賠償會議는 西部獨逸의 賠償全體의 二十八%式을 英美가 獲得하기로되엿다 佛蘭西는 그中十六%를 獲得하엿다 그리어지 二十八%를 關係의 十四個國이 分配하기로되엿다

國內統一을促進

마살特使에對하야中美兩國期待

【香港二十二日發朝鮮通信】 十二月二十二日의 重慶發UP通信에依하면 蔣介石夫妻는 美大統領의 特別使節마살元帥와同行하야 重慶에 到着하엿다 一方中國의 諸新聞은 마살元帥의 中國訪問에 依하야 統一과 平和가 促進될것이라고 樂觀하고잇다

【南京二十三日UP特派員W·G·런김發朝鮮通信】 新任中美國大使조-지·마살大將은 金曜日午後南京에 到着하엿다 特히마살大使는 飛行場에서 蔣主席의 迎接을 바덧스며 同夜에는 또한 主席의 招宴에 參席하엿다 蔣主席이 親히 飛行場까지 出迎한것은 前例가 드문일로 이는 即中國側이 最近에 發表된 트루만大統領의 聲明을 얼마나 重要視하고잇는가를 意味하는것이다 그聲明가운데는 將次美國의 對中援助는 屬者中國自身의 統一에 對한 意欲과 努力에 依하여 決定되리라는것이 表示되여잇다

蔣介石氏와 마살大將의 會談은 現中國國內의 國民黨과共產黨間의 對立을 解決할 某公式이 產出될것을 中美兩國은 期待하고잇다 中國은 압흐로도 過去와가치 美國側의 厚意를 입기爲하여 어느程度의 讓步와 또한 모든國內問題調節에 關해 具體的方針을 樹立할것으로 보인다

長春、奉天等地에 中央政府市長派遣

【北平二十二日UP發朝鮮通信】 中央政府는 長春 奉天 大連 哈爾濱各地에 市長을派遣함으로써 드디어 滿洲當局은 『新段階』에 드러섯다 經濟使節團長張嘉璈氏는 南京에돌려 蔣介石主席과 會見後다시 長春으로도라가 蘇聯當局과의 交涉을 繼續할것으로 보인다

高麗青年黨은 純粹한青年團體

高麗青年黨은 本是純粹한青年運動團體로서 結成되엇고 또現在에도 靑年運動을 目標하고잇는데 最近一部黨員이 新韓民族黨에 參加하는同時에 高麗青年黨은 解消한것처럼傳해지고잇스나 이는高麗青年黨의目的을 잘못認識한 一部黨員의 個人行動으로서 黨의 事務進行上 支障이 만흠으로 同黨에서는 이를 除名하는 한편 靑年團體로서 今後도 純粹한靑年運動을 斷行할터이라고한다

勞資双方이 共同調査 제네랄모터스財產

【華盛頓廿一日發AP國際】 트르만美大統領은 致書로써 제네랄모터스會社罷業事件에 關하야 勞資双方共同으로 同會社의 會計簿等財產을 調査하라고 命令하였다

淡校

投稿規定二百字內外로 本社論說部로 보내시면 됩니다 紙上匿名은 許可나 住所氏名은 明記해야됩니다

電車行方明示

서울市內의 電車通路에 關하여서는 市民들이 한편 關心을 가지고잇슬것이요 電車數가不足하며 運轉回數도不足하지만 從業員의 態度도 改善되야할 … 얼마큼 緩和될것갓습니다 例를들면 乘客이第一알고저하는行方을 分明히表示하면 乘客에게 便宜가되겟지요 … 行方을明示하시오 (서울○○○生)

八面鋒

◇ 元山 … 에對하야 蘇聯이 … 要求하리라고 …
◇ 不便 …
◇ 언고자하는 사람은 …
◇ 蘇聯은 聯合國의 一員이오 우리의友邦이다
◇ 領土的野心이 업슬것은 無一疑의일
◇ 一片의外電에 依하야 友邦을 疑惑하는것은 禁物
◇ 다만 우리의要求는 完全한 朝鮮의 恢復에 잇다.

人事

…

東方商業興信所發足

解放後東京商業興信所朝鮮本部는 方漢炅氏中心으로 東方商業興信所로 改組하야 事務所를 서울市黃金町一丁目八二番地에두고 營業을開始하는同時에 機關紙東方商業新報를發刊한다고한다

漁業發興은 難期

新漁業令發表에對한斯界與論

朝鮮漁業界의 實情을 … 이제 지금까지 漁場에는 … 지난十一月九日 法令第二十七號로써 過去總督政治下 漁業令의 一切無効를 宣言하엿는데 …

靈前에 敬虔한 默禱

光復의 殉國烈士追念大會嚴修

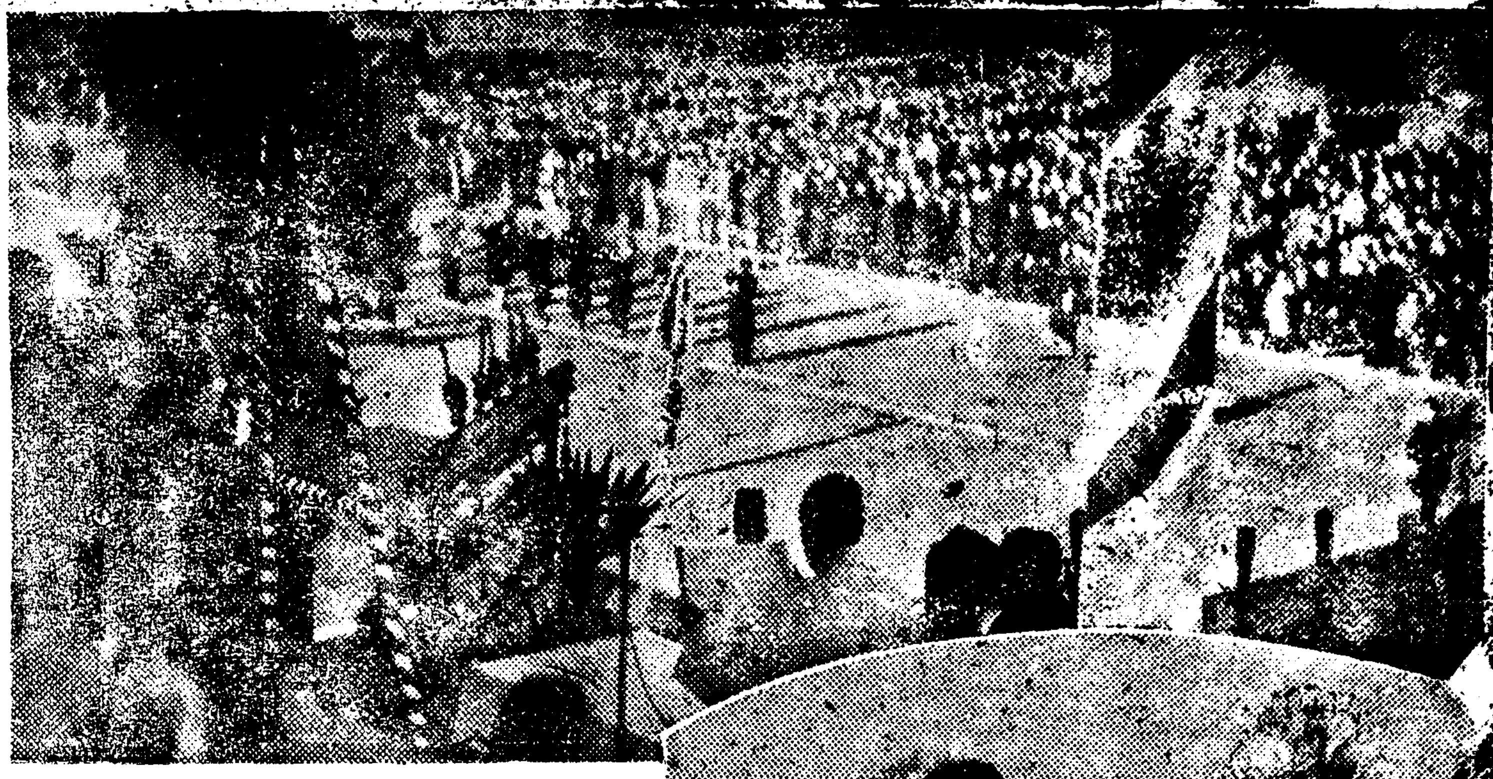

사진은 대회장정경 (上) 영전에 배례하는 김구주석 (中) 유족일동 (下)

무슨 환호소리에 당신들 태극기가 힘있게 휘날리게된 이것을 이 망명가 우리 우리가 꿈에라도 이즐길이 없는것은 저 을사년 강제조약으로 이성우에 왜구의 험악한 손길이 뻗자 기우러진 우리의 국권을 죽엄으로써 되차즈려고 국내국외에서 저물에 저 과의 거룩한 피의 자욱을 남기고 지금 고요히 지하에서 조국의 재건을 보고 있는 순국선열 [illegible]

이날 [illegible] 빛나는 [illegible] 보주석의 임시정부 요인 환으로 순국선열의 령위를 모신 제단을 중심으로 바른편에는 김구(金九) 주석 김규식(金奎植) 부와 각정당대표 왼편에는 하지중장 대리 「스위호트」 대좌 오세창 권동진 양옹외 래빈다수와 유가족이 령렬하고 옹통 장에는 시내각학교 생도와 광 [illegible]

가 참렬한가운데 애국가 봉기 계양 순국선열에 대한 경례 선열을 위한 묵도의 뒤를 이어 엄항섭(嚴恒燮) 씨가 김구주석의 [illegible]

의 임시정부 [illegible] 하야 [illegible] 가 [illegible] 을 단언코 [illegible] 하는 [illegible] 엄숙히 거행되였다

當面任務를 論議

全國婦總結成大會終幕

[illegible] 二十三일오후 [illegible] 계 [illegible] 위원장 [illegible] 다음과 같다

▲委員長 劉英俊 ▲副委員長 丁七星 許河伯 ▲[illegible] 代表委員 [illegible]

少年軍擴充强化

金九主席 [illegible]

[illegible] 지난 二十八일 [illegible] 八 [illegible] 소년군 [illegible] 청년 [illegible]

江華 [illegible]

[江華] 강화군의 임시정부 환영 [illegible]

運動競技

蹴球 [illegible] 李德淸君優勝

[illegible]

延專OB蹴球

延專 OB 連勝

[illegible]

延專 OB	50	3119 / 3143	44	普專 OB
	46	2016 / 2220		

解放의 'X마스'

三千萬 [illegible]

[illegible] 「크리스마스」는 [illegible] 二十五일의 「크리스마스」 이발 [illegible] 축하하자! (사진은 [illegible])

聯合聖誕禮拜

[illegible]

臨政要人招請晩餐會

[illegible]

抱川鄕友會上京

少年一團의 美擧

[illegible]

家庭과文化

最近創作概評

洪曉民

[illegible]

(계속)

新刊紹介

▲月刊誌「民心」新年號 [illegible]

▲月刊誌「[illegible]」新年號 [illegible]

▲[illegible] 第四號 [illegible]

曆

[illegible]

라디오

12·24

[illegible]

洪文周氏夫人淑人東萊鄭氏以老患今十二月二十八日(陰十一月二十五日)亥時別世 州鄕第自故以訃告

[illegible]

本社販賣部 直通電話本局② 三三八六番

毛筆、墨 其他文房具都賣 朝鮮新興商事社

靑工場 [illegible]

營業種目 [illegible]

光成商會

人氣沸騰 北緯38度 滿員謝禮 29日까지